朝鮮日報
朝刊
本紙朝夕刊十二面

燒酎의大王 勝湖票 年醸造高八万石

蔣政權을打倒할반

陸相決意를表明

昨日, 五相會議席上서

【東京電話同盟】 支那事變收拾의 根本方策을決定할 五相會議는 五日閣議散後 오래간만에 首相官邸에서 近衛首相, 宇垣外相, 池田藏相, 板垣陸相, 米內海相等 五相의列席으로開催되엿다 同會議는 前回까지에 物資動員을비롯하야 消費節約, 勞務調整, 總動員法運用等爲先 國內戰時體制를實現할緊急處置에對하야 大體로方針을 決定하고 벌서이것을 實行에 옴기여왓스므로 五日의 會合에서는 今次事變을 싸고도는 對外的問題의 諸問題에重點을두고 審議를 進行하야 席上에서 板垣陸相은

【蔣介石政權을 相對로하지안는 帝國不動의方針에따라 끗까지蔣政權打倒에 邁進하고 蔣의存在하고잇는限 絶對로 和平을講究할것이아니다】

라는 吳의平固한 陸軍側의 決意를披瀝하고 다시 이目的達成을 爲하야 長期建設의覺悟를가지고 所謂國力戰을完全히遂行하여야할것이라는 旨를 陳述하야 各相도 모두 이것의 具體化方策에關하야 積極的意見交換을行하엿다 特히 가장가까운問題인 對支中央機關의 構成問題를 비롯하야 政治經濟의 建設工作에 對하야도 여러가지重要한 意見交換을 進行하엿다

(寫眞은 板垣陸相)

定例閣議

【東京電話同盟】 五日의定例閣議는 午前十時二十分首相官邸에서 開會, 近衛首相以下 各閣僚出席 (有馬農相欠席)으로 末次內相으로부터 水害狀況에 對한 報告가잇슨後 被害의 適切한對策을 講究하기로되엿스며 다음 木戶厚生相으로부터 目下厚生省, 商工省其他關係省에서 立案中인 失業對策에對하야 各省의協力을 要望한다음 池田藏相은 『物資動員強化次로 消費規制, 物資配給等에對하야 今後一層徹底한 對策을 講究할方針이므로 各省에서도 이點에對하야 充分히 協力하여주기를바란다』 强調한後 宇垣外相은 日獨伊通商協定成立에對하야 板垣陸相은 最近滿洲國境으로 進入한 蘇시군兵大將事件에 對하야 各其報告하고 午後零時十分散會하엿다

天險香口西方서

遡江部隊의最初大激戰

【馬頭鎭에서五日同盟特派員發】 香口東方에達한 永井部隊는 香口西方의 그리크를渡河하야 한숨에 前方進出을하려고 二十四日正午를지나 濟澤部隊長의 指揮하는一隊를 先頭로 猛烈攻擊을開始하엿다 香口西南部의 高地에는 多數의敵이 토—치카陣地를構築하야 그리—크를건너면 敵陣에向해서 右便은 揚子江, 左便은 東湖正南에通하는 道路가 單只一路뿐이라는 要害를 我軍은 期於코突進하지안흐면 아니됨으로 毅然敵은 이堅固한陣地에서 我軍에게各種兵器의猛射를 퍼붓게되여 揚子江遡江作戰에서의 最初의激戰이展開되엿다 我軍은 그리크를 渡河하야 道路에 據하고 待機하면서 二十四日의 夜를새엿다 翌日二十五日 濟澤部隊苦戰의 報에 接하자 高浦聯作(大尉)大分隊의 引率한 部隊는猛然그리—크를 渡河하야 濟澤部隊와 協力하면서 死力을 다하야 敵陣奪取를꾀하엿다 濟澤部隊長은 左腕에貫通銃創을 바드면서도 部下를鼓舞激勵하며 奮戰을繼續하고 또 高[illegible]

天皇, 皇后兩陛下

災地에御救恤金下賜

【東京電話同盟】 宮內省發表 今般 東京, 茨城, 神奈川, 靜岡各府縣에서 豪雨로말미아마 死傷者와및 倒壞, 流失家屋이 적지안타는 情狀을 聽聞하옵신 天皇, 皇后兩陛下께옵서는 御救恤金으로 金一封式을 下賜하옵섯다

軍令部總長宮 及川長官에게御祝電

【東京電話同盟】 伏見軍令部總長宮殿下께서는 四日 南昌空中戰에서의 赫赫한 戰果를 嘉하사 五日正午 及川支那方面艦隊司令長官에게對하사 如左한御祝電을發送하시엿다

敵空軍主力을 擊破한 南昌上空의 大成功을祝함

陸軍三長官主催 三將軍歡迎晩餐會

【東京電話同盟】 陸軍三長官主催의 岡村, 磯谷, 土肥原三中將歡迎晩餐會는 五日午後六時부터 陸相官邸에서開催 閑院參謀總長宮殿下를 奉迎하야 板垣陸相, 西尾敎育總監, 多田參謀次長 其他關係官出席 晩餐을 함께하면서 懇談을 거듭한後 同八時지나 散會하엿다

東久邇宮妃殿下 下關御發東京에

【下關電話同盟】 惶恐하옵게도 皇后陛下의 御名代로 朝鮮에서 約二十日동안 戰傷病兵御慰問의 旅行을 마치신 東久邇宮妃殿下께서는 五日朝 七時十五分入港의 關釜連絡船 金剛丸으로 下關御上陸 山陽호텔에서 御小憩後 官民多數의 奉送裡에 同九時二十五分發 列車로 [illegible] 御歸京하시엿다

支那事變一周年

蘆溝橋서漢口로 (上)

世界無比의이戰果

支那事變은 어느덧 今日로써 滿一周年을 마지하게되엿다 緊張한 마음으로 생각하면 一周年이란 大端히 짧은時日갓기도하나 그사이 事變은 擴大하고 國際的으로 物議된 諸般問題라든가 事變으로因한 國內의戰時體制確立이라든가 더욱히 皇軍의 迅速果敢한 活動에依한 想像以上의 戰果 業績으로볼때에는 지난 一年은 果然 數十年의時日에 該當할만한 긴時日인 듯도 생각된다. 그러나 歐洲大戰을 招來하리라고는 누구나 생각지안흔 세르비아一靑年의 拳銃一發이 [illegible] 지고 蘆溝橋畔에서 울여난銃聲 十發의 "抗日銃聲"이 今日의 結果를招來하리라고는 누구도 想像치못하엿슬것이다 吾人은 過去一年동안 支那에잇서서 無限한 生命財產이 犧牲破壞되고 無數한良民이 塗炭에 빠지게된것을 생각할때에 爲政者의조그만잘못이 이럿튼지 民衆에게 悲慘한結果를 가저오게된다는것을 새삼스러히느끼지안흘수업다. 그러나 일은이미버려젓다. 버려진일은 오직 收拾을 잘하는데잇다. 그러나 帝國政府는 그收拾策으로 不擴大方針으로 [illegible] 내 反省的態度가 보이지안흐므로 徹底膺懲의 不動的方針을 세우고 今日까지 이根本方針下에 着着그成果를 어더오는것이다. 그러면 過去一年동안 支那事變은 어떠한經路로 어떠한戰果를 어덧스며 今後戰局은어떠케될것인가 事變이 勃發한지 滿一周年에 該當하는 意義기픈 이날을當하야 簡單히過去를回想하고 將來를 展望하기로하자

昨年 七月七日夜 豐台駐屯部隊가 北京郊外의 蘆溝橋附近에서 夜間演習을 할때에 (午後十一時四十分頃) 蘆溝橋의 支那兵으로부터 突然 數十發의 射擊을 바든데 端을 發한 日支兩軍의 衝突事件은 全世界를 震撼한 大事件이엿다. 이에 對하야 帝國政府는 支那側에 責任者處分 및 陳謝를 要求하엿스나 國民政府는 此를 拒絶하고 二十九軍에 武力抗戰을 命하엿슬뿐아니라 中央軍을 大擧北上케하엿다 게다가 八月十三日 上海에서 일어난 大山大尉事件은 分明히 支那全國에 浸潤된 排日思想의 現顯이므로 帝國政府는 當初의 不擴大主義를 徹底主義로고치고 北支事變은 支那事變으로 變하게되엿다.

『暴支膺懲』의 根本方針이 한번서자 皇軍의軍事行動은 迅速的이엿다. 爲先 北支戰況을보면 事變勃發後 一個月에 宋哲元의 廿九軍을 淸滅하고 八月八日에는 北京에入城하엿고 八月廿七日엔 張家口, 九月十三日엔 大同, 十月十四日엔 綏遠을占領하야 겨우二個月餘에 察哈爾, 綏遠兩省을 平定하엿다. 山西方面에서는 十一月九日에 太原을 占領하고 京漢線方面에서는 九月廿四日 保定을 十月十日 石家莊을 一月十七日 新鄕一帶를 占領하야 黃河以北을 平定하엿다. 또 津浦線方面에서는 十月三日 德州를 占領하고 山東省主席韓復榘의 動靜을보다가 十二月二十三日 濟南攻略을 決意하고 黃河의 敵前渡河를 敢行하야 十二月二十[illegible]

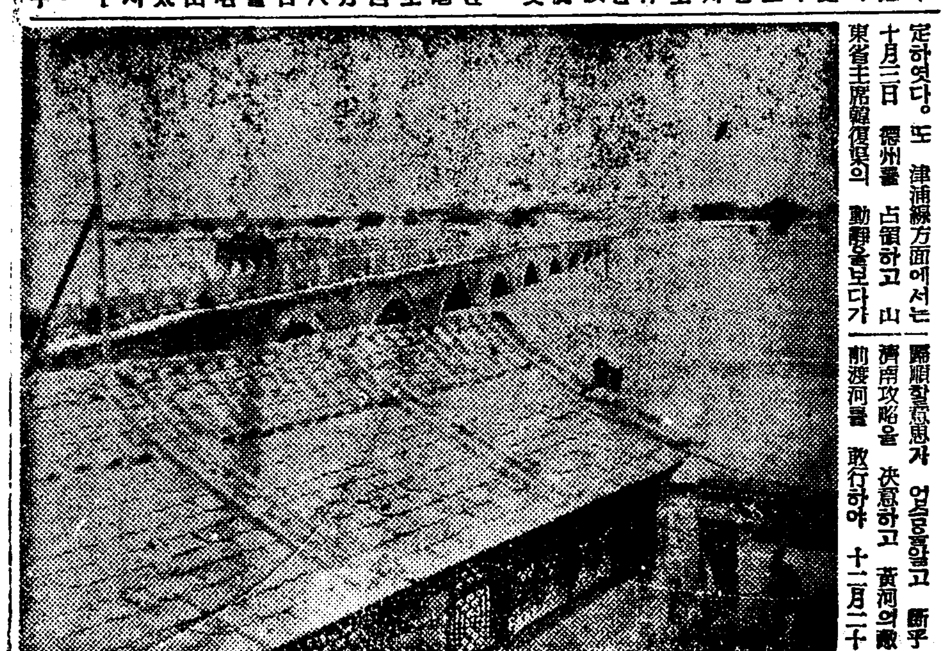

八日 濟南陷落에 成功하엿다. 中支戰況은 大山大尉事件發生直後 八月十四日부터 交戰이開始되여 同二十三日早曉의 陸戰隊의 上海上陸以來 十一月初까지 上海郊外一帶地區의 執拗한 敵軍을 驅逐하고 十一月九日에는 完全히 大上海를 手中에 너헛다 이에 繼續하야 昆山, 嘉定, 蘇州等을 陷落한 皇軍은 十二月 九日에는 南京附近에 殺到하야 同十三日에는 首都南京을 完全히 陷落하엿다 南京攻略後 一部隊는 浙江省杭州를 進擊하야 一月廿三日 此를 占領하고 他部隊는 蕪湖埠等을 陷落하야 江南部隊는 江北支那部隊에 呼應하지안코 戰果를 收한後 徐州大會戰에 向하게되엿다 北支를 平定한 北支軍과 江南에서 北上한 中支軍의 協同에依한 徐州大包圍作戰은 四月中旬부터 開始되여 五月十九日 드듸어 難攻不落을 자랑하든 徐州城이 占領되고 寺內, 畑最高指揮官의 歷史的 握手가잇슨後 支那軍의最後의 牙城인 漢口攻略에 邁進하게되엿다 (一記者)

(寫眞은 日支事變에 發端된 蘆溝橋附近)

中北支兩軍聯繫下

各戰線戰果를擴大

中支軍當局戰況發表

【上海五日發同盟】 中支軍五日午前十時發表=七月五日 軍은 徐州會戰後北方軍과 完全한 共同下에 繼續進擊하야 未曾有의 豪雨와 增水로因한 困難을 克服하고 大要左와如한 戰果를 擴張하엿다

一, 北方戰線 湖北各兵團은 淮陰附近을 根據로 蠢動하고잇는 徐州戰敗軍을掃蕩中이어니와 當面의 敵은 匪賊化한것가다

一, 西部戰線 陸上諸兵團은 浸水와 惡路와 山岳과 싸우며 安徽省西境으로 向하야 進擊中이다 海軍과共同하야 揚子江을 遡江한 ○○兵團은 香口로부터 上陸 急進하야 湖口를 占領하엿다 淮南鐵道의 修築은 驚異的努力에 依하야 이미巢縣以東을 完成하엿다 當面의 敵은 士氣沮喪과 食糧缺乏으로 兵變이만타

三, 南方戰線 前線으로 進擊하야 [illegible]中인 我部隊當面의 敵은 매우動搖되고잇다

四, 飛行兵團 連日不良한天候를 무릅쓰고 出動하야 敵航空勢力으로 하여금 新生할 餘裕를 주지안는同時에 陸上各兵團과 協力하는中이다 敵航空兵力은 極히 萎縮되엿다 最近支那兵으로 規律이 頹廢되고 戰意阻喪되야 各種의兵變과 暴行이 이러나며 [illegible] 班에 亘하야 益益充實하며 將兵은 日支事變勃發 一周年을 마저 士氣더욱 旺盛하다

彭澤縣城도占領

【彭澤五日發同盟】 馬頭鎭西方彭家墩의 敵攻擊을續行中이든 高橋部隊는 二十八日午後三時三十分 同陣地를奪取한後 ○○部隊의 右翼이되며 左翼佐藤部隊와 連絡하야 彭澤陣地로向하야 [illegible] 原田部隊長은 夜間敵中突破를 敢行하야 [illegible] 主力과함께 彭澤으로 突進하야 午前八時卅分 彭澤縣城을 占領하엿다

馬頭鎭占領

【馬頭鎭五日同盟特派員發】 [illegible] 行하면서 去月二十六日黎明을마지한 高橋部隊는 午前中에 [illegible] 押目兩部隊協力下에 드듸어 馬頭鎭本要塞의 猛攻擊을開始하고 夕暘까지에 太山, 黃山 要塞를 [illegible] 的으로 攻略하야 午後六時지나 敵이 揚子江의防禦據點으로 밋던 가장 重要한要塞의하나인 馬頭鎭全要塞及市街를 完全히 占領하엿다 [illegible]

"民衆의師表되라"

南總督, 蒙疆敎育者에訓示

新興의意氣에 불타는 蒙疆의 視察의 歸途入京한 蒙疆靑年敎育家一行 二十名은 五日午前十一時半 總督府로 南總督을訪問하엿다 總督은 一行을 接見하고 『이제로부터의 朝鮮과 蒙疆은 가장親한朋友이다』라고 冒頭한後 『諸君의 旅行에 對하야 나는 다음두가지를 贈物로 주고십다』하며 如左히말하엿다

一, 敎育者는 自身이 國家의文化와 産業各方面의 進展을 爲하야서의 責任者이며 民衆에 率先하야 模範을 보이지 아니해서는 안된다 蒙疆의 使命은 더욱重大하다

二, 敎育者는 第二國民을養成하고 諸君의意圖를 通하야 어디까지 훌륭한國民이 育成될것을 어저서는안된다 나는前日滿洲에도잇섯고 至今은 또朝鮮에 잇다 어쨋든 蒙疆에는 重大한關心을가지고잇다 그만큼 諸君에게 期待하는바도 多大하다

江北殘敵에大打擊

湖口占領意義甚大

【南京五日發同盟】 如何한 障害라도 打破하고 一路漢口에 肉迫하려는 我軍 [illegible] 에 敵은 安慶陷落以來 恐怖와 不安에차저잇스면서 馬頭鎭에 [illegible] 시켜 江上을 封鎖하고 安慶上流馬頭鎭間一面에 [illegible] 하야 遡江阻止에努하야 香口로부터 湖口에일으는 南岸一帶의 [illegible] 線의 半永久的陣地를 構築하고 이에十數萬의 兵力을 配備하며 湖口要塞의 [illegible] 로 새로 二十센치砲五門을 增加하야 我軍의 攻擊에備하고 또 敵空軍은 漢口飛行場을 中心으로 南昌, 信陽, 襄陽에 集結하야 文字그대로 [illegible]의陣形을整備 二重三重으로防備를 굿게하고 我軍의進擊에 必死的抵抗을試하엿스나 我 [illegible] 의 現時日에 陷落되고 말어서 我軍의 作戰的優位는 江南에서 貴州, 廣西方面에 集結하는 敵을 [illegible] 東方으로 그背後를 脅迫하게되고 江北潛山方面山岳地帶의 敵은 挾擊을바들 悲運에直面하게되엿다 [illegible] 또한 支那軍二個師는 湖口에서 이敵에준 有形無形의 影響과 將來의 作戰에 미치는 效果는 如干甚大한것이아니다

殘敵을掃蕩코

湖口縣城에入城

【湖口五日發同盟】 四日午後六時 湖口縣城東門으로부터 湖口第一着을敢行한 石川部隊에 繼續하야 南門으로부터入城한 武淵部隊와 가티 城內掃蕩에着手하야 五日午前六時半 完全히城內의掃蕩을 完了하엿다 潰走한敵은 鄱陽湖 안케 全部를 [illegible] 하야 約一千의 敵을 水中에 葬하엿다 그래서 五日午前十時 ○○部隊長은湖口縣城 入城式을 行하고 衛支那軍司令部跡에서 『天皇陛下萬歲』를三唱, 멀리皇居를 拜하고 湖口占領을 祝賀하엿다

湖口占領詳報

【南京五日發同盟】 二十九日彭澤을 占領하고 主力을 彭澤南方地區에 集結하야 湖江前進을準備中이엿든 我○○部隊는 定山方面에서 有力한 敵大部隊가堅固한 토—치카를整備하야 頑强한 抵抗을 試하려는 氣配이잇는것을 알고 佐藤部隊主力은山田兵隊의協力아래에 敵前渡河하야 方湖의 南側을 迂廻하야 定山山麓에 肉迫 七月一日黎明을 期하야 定山에 猛攻을 加하야 奇襲, 狼狽한 敵을 擊退하고 早曉後 얼마되지안어 定山의 敵陣地를 完全히占領하엿다 이리하야 同日夕刻까지에 定山附近一帶의 敵陣地를 掃蕩하엿다 ○○部隊는 二日早曉를 期하야 右翼佐藤, 淺富, 上條 左翼高橋 河野, 野野木, 芳賀의 各部隊는 [illegible]

敵機二機를爆破

信陽飛行場을空襲

【徐州五日發同盟】 我陸軍의 荒鷲○○部隊는 五日午前五時半漢口北方敵據點信陽을 空襲하야 信陽飛行場에 待機中의 中型飛行機一機와 戰鬪機一機를 爆破하고 다시 附近軍事施設에 爆彈의 비를 퍼부어서 莫大한 損害를주엇다

陸戰隊洛陽爆擊

【北京五日發同盟】 陸軍飛行隊의 中島, 仁井兩部隊는 互相協力하야 四日朝洛陽市外軍事施設及[illegible]令部에 猛烈한爆擊을加하야 그것을全毀하엿다 또 山瀨部隊는 [illegible]其他山西南部에 蠢動하는敵을爆擊하야 多大한損害를주엇다

節約實行豫算案

閣議提出은下旬頃?

【東京電話同盟】 物資需給計畫에 依하야 今年度實行豫算編成은 先般 閣議決定方針에따라 五日까지는 大藏省主計局에 各省節約實行案을提出하기로되엿는데 五日까지에 各省全部가다가치 提出하지안엇고 提出된分에對하여도 當初의節約目標와 어그러진點이잇슴으로 主計局에서는 더욱各省과折衝을거듭하야 營繕費, 土木費, 海外摘報費에對하야 相當히 果斷한節約을期하려고 그協力을要望할意向이다 따라서 節約實行案의 閣議提出決定을 보는것은 열리도今月下旬으로 될것이라고觀測된다

首相, 國民에게 決意表明豫定

事變一周年에際하야

【東京電話同盟】 近衛首相은 支那事變一周年記念을압두고 六日午後三時부터 首相官邸에서 內閣記者團과 會見하고 事變下의重大時局에 處할 首相의決意를 表明하는同時에 國民에對하야 長期戰에 處할 새로운 一大決意를 促하는談話를 行하기로되엿다 그리고 首相은 板垣陸相, 米內海相과함께 同六時三十分부터 日比谷公會堂의 國民精神總動員中央聯盟主催 支那事變一周年記念大講演會에 臨하야 거긔서所信을披瀝키로되엿다

磯谷中將 參謀本部에登廳

【東京電話同盟】 五日에 入京한 磯谷廉介中將은 五日午前十時三十分參謀本部에 登廳하야 閑院參謀總長宮殿下께 任務를 報告하엿다 그리고 同夜六時부터 陸相官邸에서 열리는三長官主催晩餐會에 臨席後 來八日 宮中에 參內할豫定이다

獨軍事顧問 漢口를撤去

【上海五日發同盟】 漢口來電에依하면 國民政府의 獨逸人軍事顧問팔켄하우젠將軍以下二十餘名은 國府側必死의 運動에도 不拘하고 五日朝漢口를 떠나 香港으로向하엿다 이顧問들은 長年內에亘하야 支那軍隊의 近代的訓練編成等에努力하야 事實上支那軍再建을 遂한것이라고할수잇다 今回日支事變에際하여도 支那軍의最高作戰은 모두그들의指導로 될것인데 今回 그들의 撤歸는 支那軍에對하야 作戰上 致命的打擊이될것이다 그리고 國民政府는 獨逸人代身으로 蘇聯人及 佛人顧問을招聘하고잇스나 徹底的으로 獨逸式으로 訓練된 支那軍隊의 訓練은 이를급히再編하는것은 거의 不可能하다고하야 根本的困難에 遭遇한것으로보인다

轉業失業救濟次 對策委員會設置

【東京電話同盟】 政府는 먼저 廣範圍에亘하야 物資調節, 消費調整을 企圖하야 目下着着이것의 實施를 進行中인데 이것으로因하야 必然的으로 平和産業關係者로부터 多數의失業者를내이는 結果를招來하므로 今回厚生, 商工兩省이 中心으로되여 轉業對策或은 失業對策이라고도稱할 一大委員會를 設置하기로되여 目下厚生省職業部에서 右官制를立案中인데 近近閣議에附議決定하야 速히그公布實施를꾀하기로되엿다

通商條約調印後 滿伊共同聲明發表

【東京電話同盟】 五日 阮滿洲國大使, 코레—伊經濟使節團長의사이에 滿伊間通商條約이 正式으로 調印되엿는데 이에關하야 滿洲國大使館에서는 五日아래와가티 滿伊共同聲明을發表하엿다

滿伊兩國이 經濟使節團來以來 新京及 東京에서進行된 滿伊兩國代表間의交涉은 極히滿足할만한結果에到達한것으로서 兩國全權委員인 駐日滿洲國特命全權大使阮振鐸閣下와 伊太利經濟使節團長코레—閣下는 今日 在京滿洲國大使館에서 「滿洲國及伊太利國間修交通商航海條約」의 署名調印을 마치엇다 本條約은兩國間의 友交親善關係를 더욱緊密하게하엿고 또한互相間의通商關係를 더욱發展하려는것을目的으로한 基本條約이다

社說

在外朝鮮人保護問題

一

最近 總督府에서는 北支在留 朝鮮人의 保護機關으로 北京과 張家口에 各各 出張所를 設置하기로되야 駐京公署(北京出張所)만은 지난 二十七日 이미 그開署를 보게되엿다고한다 從來에도 總督府員이 派遣되야 朝鮮人保護指導에 當하야 오지안흔배 아니로되 적어도 只今 새로히 이와가튼 看板을 걸고나오는 意義와 또한 現下 朝鮮人의 北支와의 緊密且不可分의 關係를 살펴볼때 敢今 이機關이 規模에잇서 前과 大差가 업다하드래도 漸漸 그重大性이커지는것만은 認定하지안홀수업다 그러데 總督府外務部에서는 이에 그치지아니하고 다시 一步를 나아가서 內鮮一如의 實績에 비치여 帝國大使及 領事로하야금 朝鮮人에게 對한 從來의 觀念을 一擲케하야써 在外朝鮮人의 保護防長을 徹底케하리라하니 다만 그成果에잇서 얼마마한 實績을 내느냐하는것은 問題이나 그趣意만은 吾人의 希求하든바로서 또한 時宜에도 適切한 計畫이라할것이다.

二

朝鮮人의 海外進出은 일즉 明治初年代로부터 始作되엿는데 이제 滿洲의 八十五萬餘名을 爲始하야 西伯利亞及露領沿海州의 十餘萬名 支那의 萬餘名(最近에는 北支에만도 四萬名이라하니 正確한것은 알수업지만) 北米合衆國의 六千四百餘名 南米亞爾然丁國의 最少二人에 이르기까지 實로 百萬에 이르는 朝鮮人은 今日에와서 帝國大使及領事의 認識刷新을 꾀하지안코는 안되리만큼 그들에게 여러가지 事情으로 保護의 따뜻한 손이 밋지못하엿든것이 숨길수업는 事實이엿다 이제 總督府當局에서는 積極的으로 그들의 保護指導에 進出하려니와 그다음에 오는것은 그保護助長의 方法問題이다 그들에겐 放浪性도 잇슬것이고 惰怠性도잇슬것이며 따라서信義如何도 亦是 問題가 될것이다 그러나이것을 責하기前에 먼저 그들에게 生活安定의 方途를 講究하야주지안흐면 안된다 無恒産이면 無恒心이라는 古語는 그保護의任에 當하는者의 그들에게對한 理解를 돕는바이라 생각하거니와 또한生活安定이란 生活安定의素地 機構 機關을 設置하야 利用할길을 열어주지안흐면 안될것이다 이點에잇서特히 北支在留 朝鮮人을 생각하게되는데 當局에서는 벌서唐山에 安全農村을 設置하고 그指導에 當하리라하니 가장 適切한方法이라 할것이다 이境遇에다만 職業을 農業만으로 統一한다는것은 여러가지 方面으로보아 不利한點이업지안흐나 이것은 只今갓작이그完全을 期할수업는바이매 後日 따로히 그不利를 除去하도록 努力하여야할것이다.

三

以上 在外朝鮮人의 積極的保護指導와 그方法에對하야 말하엿거니와 保護指導에잇서서 가장重要한것은 다른모든일에 잇서서와 마찬가지로 人的要素가 亦是 問題이다 從來 흔히 在外指導의實에 잇는이로서 어떤方面에잇서서 所期의 成果를 보지못한 理由의한가지는 너무도 事務가 官僚的이엿든 點이업지안흠에도잇다할것이다. 좀더 度量을 크게하고大局的見地에 熱과 誠으로써 活動을하야주기를 바라마지안는바이다.

夕刊後市況 五日

◆各地期米後止◆

	當限	中限	先限
大阪		三·玉	三·吉
釜山			三·조
群山		三·三	三·三
木浦			三·三
下關			三·七
名古			三·七

◆各地商品後引◆

	當限	先限
大阪棉花	八合	五·三
福井人絹		八·合
橫濱生糸	合合	去·合

003403

週報
內閣情報部編輯
政府の發行する唯一の綜合國策パンフレット
事變一週年特輯號
★附錄 支那事變第一年戰鬪經過圖 三色刷(週報約十二倍大)
★申込所 全國各地官報販賣所 各書店・驛賣店

本日發賣
—第九十號—
▼事變一周年に際し全國民に訴ふ 近衛內閣總理大臣
▼經濟戰の備へ 企畫院
▼事變の回顧と展望 大陸作戰の戰果 陸軍省新聞班
制海制空の一年 海軍省海軍軍事普及部
波瀾の外交戰 外務省情報部
▼其の他
●本號ニ限リ定價壹部八錢●
一ケ年前金二圓四十錢

內閣統計局編纂 列國國勢要覽 定價十五錢 送料不要
國體の本義 定價三十五錢 送料不要
國體の本義解說叢書 (近日發賣)
文部省編纂 敎學叢書 第一輯定價五十五錢 第二輯定價四十五錢 送料不要

東京麴町大手町 ★發行所 內閣印刷局 振替一九〇〇〇
週報見本及圖書目錄 御希望ノ方ヘ內閣印刷局 究御申出下サイ

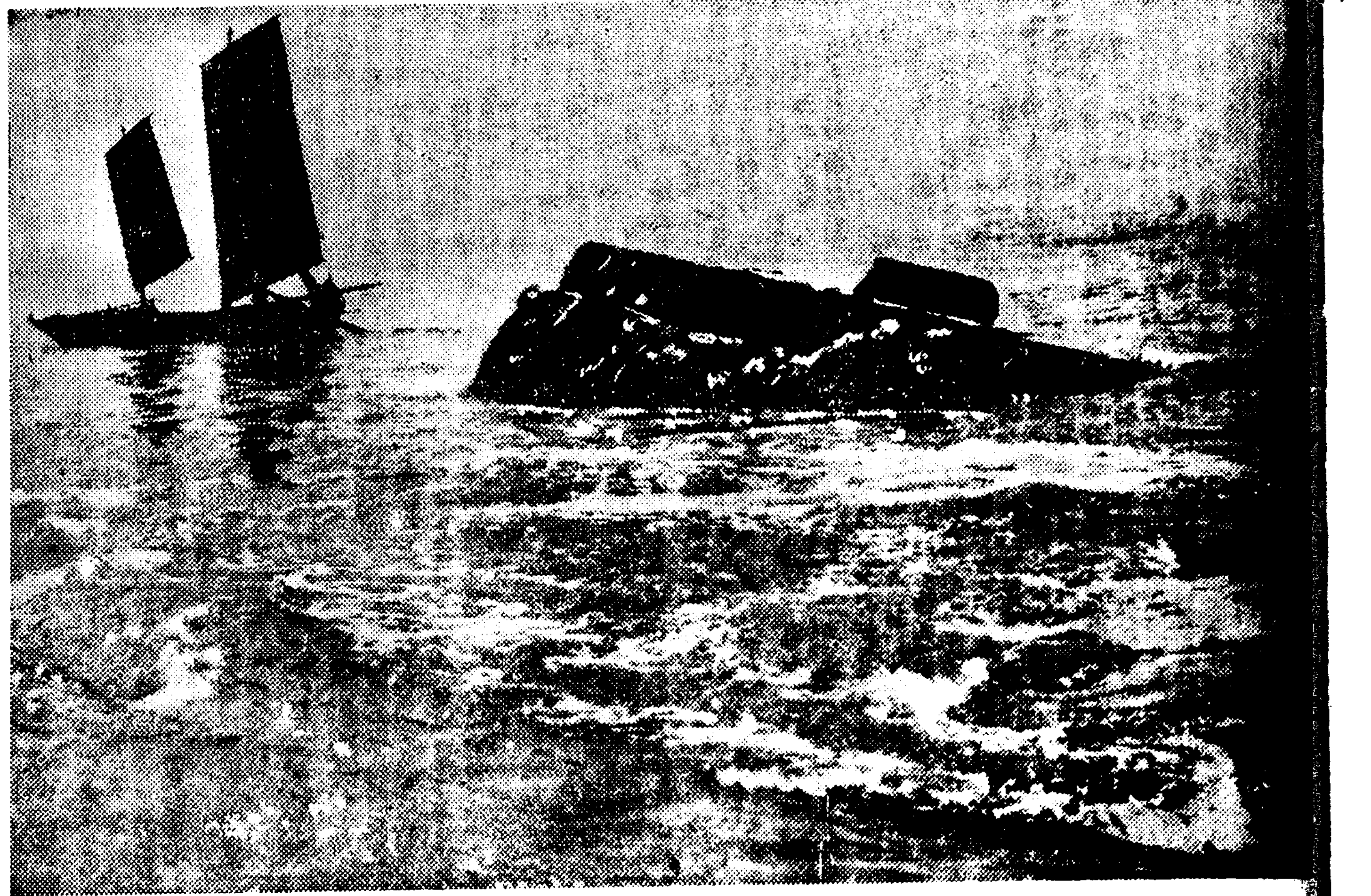

山神靈의愛孃과 少年沙工의로맨스

臨塘水건느는배가致誠드리는이祠堂!

海班 第一站 長山串 ③ 文 李[illegible] 寫眞 李[illegible]

격랑에 피곤해진 우리의 조그만 배가 소야(小也)라는 포구에 정박하엿슬때 우리의주위에는 야릇한 [illegible] 「에트란제」를 마지하라고 동리의 남녀노소가 몰려나왓다 풍운을 코밋에가진 이국인도 아니건만 한양에서자란 우리일행 일지라도 소외계면된 우리의처럼 희귀한 틈이그들에게는 어쩌다 [illegible] 것으로 보여진것이다 [illegible] 소야(小也)포구의 오후는 우리의상뭇으로 [illegible] 소연해젓다。물속에서 벌거숭이로 해초를뜻고 조개를 잡는 어린이들 그들은 착살스럽게도 여전진 바위사이로 지나가는 어선을 만보고 자라낫다 물장이 [illegible] 천진스럽기에 카메라를대엿더니 그들은 충소리에놀란 물오리때처럼 와르르하고 기슭에왁라와서 울며불며 집으로들어가고말엇다 마을앞 좁다란백사장에는 메루치 그물이 줄번하게 널리여잇섯다 우리일행은 그물널린 백사장을 더듬어 여자마다 [illegible] 위선자리를 잡엇다 마을사람들은 우리가가지고온 사진기계를 요지경이가 의심하는모양으로 연자마다에몰려서 [illegible] 법석을

명당수건들며 치성하는사당 [illegible]

[illegible] 옷밧는모양이엿다 멀리서 오것을 치하해주면서도 어디인지는 경계하는비츨띄우는노인! 오래동안파도와 싸우며 살아온 그의 눈에는 매처럼영맹한 기운이호르고 한편 그의얼굴 근육에는 [illegible]

[illegible]

人力車夫들의要求를 警察이一蹴

營業場所의移轉問題

[illegible]

死者一三九名!

家屋流失、倒壞二千百戶

酷甚한神戶市水災狀況集計

[illegible]

大阪神戶間電話同盟 沙汰로不通

[illegible]

스포-츠

明大5 全京城1

[illegible]

國民精神總動員聯盟發會式當日

街頭에汎濫할大人波

南北二組로一大示威行進展開

이날에뜻기풀標語「洋服에나막신조라」

사변일주년을 기념코저 탄생하는 국민정신총동원련맹(國民精神總動員聯盟) 발회식당일 경성운동장(京城運動場)을출발할 시내대행진의 물결은 오전열한시쯤부터 남북두편으로논호이어 남쪽편은 황금정(黃金町)을지나 경성부청아프로 그리고북쪽편은 종로(鍾路)를지나 총독부아프로각각 일대시위행진을 전개하면서 모여서 만세를 세번불른후 헤여질터인데 그행진은 스무편의 악대나팔대를 아페세우고 적어도 시국에맛는것을갓는사람이라면 나이, 신분, 지위, 직업, 단체나 개인임을 뭇지안코 대중의조수에휩쓸려 거리에 밀리게될것이다。따라서 청년단, 방호단은총동원이되여 행렬정리를할것이오 또행렬에는 시국표어(標語)의기삼백개를들고 거기에는『양복에 나막신도조타』라고쓴 표어를든 일대가스사로 일반에게모범을보이고저 양복에 나막신을신어 행한다는 그야말로 부민의 의기를 힘차게표징할터이다。한편으로십만장의 선전『삐라』가거리에 뿌려질터이며 또이역사적행사는 활동사진에도 거두어너키로되엿다。

學生勤勞報國隊四千名

「땀」의奉仕陣編成!

治道에·淸掃作業에가지가지

사변의 장기화와함께 거국일치의 시국대응에 학원도 호응하야 하기휴가를이용 근로보국대의조직을 보앗거니와 이들학원학생의 땀과 성의는 이것이 그대로 총후의 진흥을지키는 민중의상징으로서 각양각색의 근로계획이 실시되고잇다 금년은 처해라 우선 각기학교당국자의 성의에 매껴 학교 형편에따라 실시하나 내년부터는 총독부학무국에서 계획과지도감독에 당하리라고하는데 전조선 전문대학의 사천여명 학생들의 울여트기획이 총독부학무과에드러온바에의하면 다음과갓다

▲京城帝大=[illegible]에四十名 開城[illegible]農作에二十名 其餘全員은 校內淸掃作業 ▲同豫科=楊州郡陵內里 中央線道工事에六十名 其餘全員은 校內淸掃作業 ▲法專=校內運動場整備에五十名 ▲京醫專=全員이廣壯里 同校運動場整備作業 ▲高工=全員이校內下水淸掃作業 ▲高農=同上 ▲醫專=[illegible]倉庫助力에四百四十名 ▲世專=未定 ▲高商=未定 ▲延專=校內淸掃와飛行場整備에四百七十二名 ▲藥專=南山週廻道路改修에八十名 ▲普專=校內整備、附近道路改修에百二十名 ▲大邱醫專=金泉靑岩寺附近道路改修에四十名 ▲平壤醫專=全員이校內整備 ▲崇專=[illegible]作에五十六名 ▲京師=[illegible]附近道路、校內淸掃、國旗製作、慰問袋製作[illegible]에八百九十名 ▲平師=高射砲聯隊附近土工作業에三百八名 ▲光師=校內淸掃、實習地整備에二百五十名 ▲咸師=咸興府市街計劃에依한排水路作成工事에百九十五名

聖戰記念講演會

中央基靑會舘에서

演士는高元勳、韓圭復兩氏

조선중앙기독교청년회(中央基靑)주최와 국민정신총동원경성련맹(國民精神總動員京城聯盟)후원으로 오는칠일오후일곱시반부터 시내종로중앙기독청년회강당에서『성전일주년기념대강연회』(聖戰一周年記念大講演會)를 다음과가튼순서로열게되엿는데 일반은만히 와서드러주기를바란다고한다。그리고 경성보육학교합창대(京保合唱隊)의『우미유까바』(海ユカバ)『기보노사사야기』(希望ノササヤキ)『애국행진곡』(愛國行進曲)등의 출연도잇스리라한다。

▲時局에對한國民의用意 高元勳氏 ▲過去一年과 今後의決心 韓圭復氏

故「살라핀」의偉容

畵面으로復活

昨夜살라핀映畵鑑賞會超盛況

今夜도府民舘서公開

본사사업부주최의『살라핀』영화감상회는 예정과가티 오일밤일곱시반부터 부민관에서 열리엇다 세계적 저음(低音)의가수 [illegible]

龍山署前脫走犯

延專뒷山에突現

忽現忽沒!어데로!

오일오전여섯시쯤 용산서원이 그서관내 한강통(漢江通)모처에서 붓잡아가지고오는범인을 그서압까지 다리고왓을때 범인은 수갑을찬채로 연락짐으로빠저 행방을감추고말엇다한다 도망한범인은 체포당시 자칭이모(李某)(三[illegible])라는사나이로 중대범인으로 인정하고 붓잡아 오는차에 그가티 노처버린 것이라고 하며 오일밤은 고종(高宗) 사법주임이 형사대를 지휘하여 비밀한속에 맹활동을 계속하고잇다 그런데 전기와가티 용의자한명이 용산서에서 수갑을 찬채로 도망한지 다섯시간 가량후인 오전열한시쯤 부내대현정(大峴町)연희전문학교(延專)뒷산에서 [illegible]

煙草와豚皮의

供出協議會를開催

[illegible]

商店街는不景氣

花柳界는超滿員

[illegible]

총딱

[illegible]

曆 ▲七月六日(水曜)陰六月九日 干支 己亥 ▲日出 午前五時十[illegible]分 ▲日南中 午後十二時三十分 ▲日入 午後七時五十[illegible]分 ▲月出 午後二時二十七分 ▲月入 午前零時三十[illegible]分 ▲滿潮(仁川)午前十一時三○分

廣告

류마치와神經痛根治됨

痛症이빨리除去되는데놀래

[illegible] 東京市本鄕區 帝大正門前 龜山院漢藥所 振替東京四九五四番

百補丸大景品·五萬名·當選發表

特等

729

一等

28528 36852

二等

11281 21173 28654 47601 48180

三等

948 1239 2647 3562 5959 7865 7970 12907 14877 15479 22165 24274 29323 30367 31874 33257 33302 36006 43192 46665

四等

644 1432 1629 1637 1691 1776 2773 3195 3371 4204 6173 6995 7269 7328 7469 7507 8301 8788 8811 9206 9210 9382 9589 9824 10039 10309 10712 10973

11107 11580 11713 12362 12819 13028 13511 13853 14164 14484 14552 14571 14603 15186 15190 15665 16129 16310 16579 16731 16865 16875 17175 18327 18522 18543 18599 18862 19029 19045 19169

19547 19593 19613 20229 20646 20990 21087 21226 21276 21674 21800 22923 23046 24048 24456 24477 24827 25140 25237 25363 26801 27116 27217 27772 27976 27897 27995 28829 29004 29044 29287

30153 30534 30628 31032 31402 31943 32467 32574 32742 32906 32974 33213 33247 33407 33875 34320 34942 34959 35022 35256 35565 35723 36018 36812 37245 38006 38182 38599 38725 39501 41047

41448 41661 41799 42651 42801 43044 43437 43597 43671 43804 44953 44981 45004 45498 45636 45696 45973 46057 46437 47235 47640 48156 48207 48326 48566 48629 49052 49172 49506

五等

47 115 674 1049 1628 1925 2002 2021 2295 2327 2371 2497 2619 2623 2686 2950 3133 3356 3798 3980 4403 4453 4535 4563 4608 4632 4641 5088

5097 5328 5647 5679 5874 6109 6230 6948 7087 7294 7627 7664 8068 9300 9536 9548 9568 9766 9815 10016 10199 10323 10726 11504 11510 11579 11693 11725 11732 11878 12160

12351 12587 12848 12900 13502 13598 13599 13928 13962 14033 14188 14323 14397 14449 14641 14730 14809 14827 14900 15234 15407 15445 15519 15603 15614 16025 16140 16233 16495 16560 16673

17125 17168 17279 17325 17476 17535 17616 17622 17655 17656 17749 17852 17883 17884 17950 18200 18263 18315 18382 18389 18666 18711 18830 18870 18987 19327 19392 19563 19788 20171 20147

20363 20386 20559 20789 20810 21421 21453 21508 21687 21876 21921 22131 22428 22859 22889 23036 23128 23200 23236 23612 23688 23817 24151 24255 24304 24333 24339 24343 24468 24587 24654

24671 24907 24923 24952 25184 25490 25617 25774 26033 27281 27359 27422 27423 27608 27785 28087 28328 28450 28595 28679 28698 28815 28941 29054 29157 29295 29802 30049 30123 30128 30324

30522 30593 30647 30834 30889 31186 31327 31343 31422 31452 32095 32245 32279 32366 32518 32614 32945 33575 33795 33844 33892 33943 33962 34015 34064 34345 34390 34572 34670 34695 34802

34841 35050 35167 35208 35417 35745 36112 36142 36145 36606 36682 36705 36783 36846 36968 37173 37191 37318 37382 37407 37468 37739 38626 38753 38802 38852 38977 39237 39358 39368 39852

39863 39551 40156 40539 40774 40811 40815 40922 41106 41138 41630 41691 42051 42170 43025 43115 43476 43687 44007 44129 44251 44323 44482 44583 44772 44782 44856 45252 45304 45867 45958

45982 46045 46216 46281 46405 46550 47131 47134 47192 47274 47301 47347 47548 47551 47568 48265 48282 48683 48678 48721 48811 49443 49575 49634

等外

上記當選番號外에는全部等外當選

百補丸이 天下名藥인證據

●今番本社가 賞出金額으로나 賞出口數로나 賞品으로나 實로 朝鮮初有의 大景品附로 百補丸大特賣를 發表한以來 滿天下服藥家諸位의 熱烈한歡迎으로 豫想以上의 大盛況을 이루게되와 豫定과 如히 六月三十日本社樓上에서 監督警察官立會下에 嚴重抽籤하온結果 다음과 갓치當選되엿삽기 이에滿天下에 發表하나이다

●이것은 全혀 百補丸이 그效力에잇서서나 賣上에 잇서서나 信用에 잇서서나 斷然 朝鮮第一이라는것을 立證하는事實이오니 더위와 虛弱으로 苦生하시는분은 반드시 百補丸을쓰시요

賞品請求方法

一、當選番號表發表된番號는 特等으로부터 五等까지 뿐입니다 本紙에發表되지안은番號는 全部等外當選番號입니다

一、賞品請求는 景品券에 當選된等級과 希望賞品名及 住所氏名을 記入捺印하야 本社景品附特賣係로 보내주십시요 但等外賞品은 先히景品券과 同時에進呈한 「賞品請求規定」을참조하시고 相違업시請求하여주십시요

一、本景品에 對한 問議事項은 반드시 往復葉書로해야 回答하게됩니다

一、當選人이 五萬人이라는多數이므로 問議에 對하야도 一一히回答하기困難하오니 景品券과 同封한規定을참조하시면 問議할事項은업겟습니다

一、等外賞品은 百補丸一劑(景品券二枚)에 景品券十枚、五圓以上(景品券一枚)에 景品券五枚

一、等外賞品에限하여는 賞品請求期日이 多少遲延된後에 請求하여도 進呈하겟습니다

京城府堅志町五一

平和堂株式會社景品係

電光六三二番·六二三番·三三〇番·振替五番

中部版

京城、富平、仁川連鎖
都市와 田園을 調合
住居、商業、工業地域外에 農業地帶를 新設
京仁都市計畫에 變革을 考念

경성부에서는 지난소화십일년도에 부역확장이되여 대경성이 실현되고 뒤이어 십이년도부터 방대한 도시계획에 착수되여 이래 그제일기오개년도시계획이 이미착착(순조롭게) 진행되고잇스며 방금도인천부(仁川府)에서도 역시도시계획을 진행중에잇는데 원채이웃지 계획이경성은경성대로 설정되고 인천은인천대로 설정되여가는바이다 상당한장래에 도시계획이 완성된그때에 또한거를 도시가 더팽창하여갈때에는 그다음의 문제가되나는것으로 경성의 도시계획과 인천의 도시계획과의교호관계(交互關係)가 어에든한층대한문제로 상정되는것이다 경기도의 근본방침으로써 정치적또는문교적 제일도인 경기도를 금후 산업적 도시로 전화시켜 가에잇서서는 경인일대(京仁一帶)를대공업 지대로 만드는조선의경인 일체론(京仁一體論)의구현을 기다리지안코는 할수업는 이만으로 어에경성부와 인천부와의 사이에 잇는 부평군(富平郡)이 그한쪽대(緩帶)에 들어가는것은 말할것도업다 이러하야 업마전부평군에서는 부평의 번영을 진의 기반을 결성하야 이경인일체의 실현을 예상하고 어에한협하라는 기세를 보히고잇다 이러한 모든 정세에비추어금후도시계획에 잇서서 경성 부평 인천을 종합한지방계획(地方計畫)의 필요를느끼게되여 벌서부터 경기도와 경성부에서는 이에대한 안을 연구하고 잇는바 가까운장래에는 이지방계획이반다시 실현될것으로서 그러케되면지역(地域)지정에 잇서서도 보통도시계획의주거(住居)상업(商業)공업(工業)지역이외에생산적록지대(綠地帶)라고할 농업지역(農業地域)이 지정되여도시와전원의 조합이완성될것이다

京畿道立工業校
番大方町에 校舍新築
六日盛大한 起工式을 擧行

금년봄에개교된 「경기도립공업학교」는 번대방정(番大方町)에 오—면 양성기관 경기도립경성공업학교 교사신축에 착수하야 육일오후네 시 경기도지사와 학교관계자 참석하야 기공식을거행한다

華僑親睦會도
皇軍慰靈祭

【永登浦】영등포화교친목회(華僑親睦會)에서는 금번 지나사변일주년기념일을당하야 재경화교단체의 기념식거행과 호응하야 당일 오전열시부터 영등포 송(宋)씨댁에서 친목회장 송씨외 화교팔십여명이 모혀 황군의무운장구와 전몰장병의 위령제(慰靈祭)를 성대히거행하기로되엿다

燈火管制따라서
要兒를 遺棄!

【永登浦】동화관제 또 어두어진것을 기회로 영아를 유기한 사건— 시내 고시정(古市町) 사십삼번지 정창희(鄭昌熙)의 「로크로」공장아페는 어제밤 아홉시반경 동화관제로 캄캄한 틈을 타서 누구의소위인지 낫지석달쯤되는 계집아이를 보자기에싸서 버리고 엿슴으로 본서에서는 범인을 엄탐하는한편 동화관제의 위반자에대하야 엄의경계중이다

勤勞報國團
始興도面單位로結成
實情에따라서 奉仕行事는 自由

【永登浦】장기전시체제하에잇는 시흥군(始興郡)에서는 금번 총독부와도(道)의 방침에쫏차 오는 칠월칠일 지나사변발발 일주년기념일을 당하야 관하군민에게 견인지구(堅忍持久)의 정신을 철저케하며 향토봉사의 총후보국을 더한층 철저히 하고저 각면(面)을 단위로 근로보국단(勤勞報國團)을 조직하게되엿는데 그구체적방법은 각면의 실정(實情)에비치여 혹은도로공사 혹은 토지개량공사 혹은 농사개량공사 혹은 원조사업에파 공의기타 총후 공익(共益)에관한 작업을 단위로 실시하게되엿다 그리고 당일에는 성전일주년기념식(聖戰一周年記念式)을 거행하야 시국에대한 중대성을다시금인식하는일방 전몰장병의 위령(慰靈)과 출정장병의 선고에 대하야 감사를하기로 되엿다한다

安養풀開場式
三日盛大擧行

【永登浦】기보한바와가티 안양 …

七十老翁
結項自殺

경 시내아현정(阿峴町) …

始興郡愛國貯蓄
七個標準方法을決定
郡民에 徹底히 奬勵시킬方針

【永登浦】경기도시흥군(始興郡)에서는 금번 애국저축 장려에 대하야 … 다음과 가튼 방법으로 저축을 철저히 장려하기로 되엿다

◆절미저축(節米貯蓄)기타 애국일 봉사일(奉仕日)등에 공동노역(共同勞役)에의한 저축

◆버는 일단보 오승

◆면화, 소맥, 꼬치는수입금의 오분

◆가마니, 새끼는 수입금의 일할

◆휴경지(休耕地)와 공지이용(空地利用)수입금의 이할

◆부업소 수입금의 오분

◆소비절약은 매월 매호에 십오전이상

◆공동경작, 공동작업은 공동의 경비를 제한잔액

'供物'一切는 謝絶
現金惠擲은 接受
事變記念日慰靈祭에

오는칠일 지나사변일주년기념일에 경성부에서는 성대한위령제를 거행하게되엿는데 … 공물(供物)은 일절 사절하고 현금으로 …

債金진 酌婦가
無斷出家避身

【仁川】남의집에 채금 지고도 …

就職成績良好
仁川職業紹介所

【仁川】인천부직업소개소(仁川府職業紹介所)조사에의하면 지난 유월중 취직률은 백「파센트」의 호성적을 보이엿다 구인(求人)은 삼백오십칠명에 구직은 이백육십육명으로 취직은 일백십육명이다 그중주직별로보면 상업에이십명 공업에이십육명이며 남어지 일백사십명은 각직장(職場)에 수용되엿다한다

好成績의 防空練習
防空本部統監甘蔗知事講評

이번총독부의 명령으로잇서 유월 … 실제공습에 잇슬때의참고로하고저한다

一、警報傳達

아는바와가티 민속정확한 경보전달은 방공훈련의 실적을 올리는데 제일요건으로 …

工場地永登浦도
防空演習豫想外好績

【永登浦】장기전하의 국민의단결과 방공(防空)의 완벽을 도모하기위하야 … 기게되엿는데 특히영등포방면은 반도의 중요공업지대로서 매년사오천만원의공산물을 세계시장에 수출하고잇는 유수지대인만큼 영등포경찰서를 위시하야 구방호단(區防護團)동분단(同分團)원등의 민첩한 활동과 연락에 의하야 통제와규률잇는 연습을마치게된 것은 다른지방에비하야 가장할만한일인데 금후에도 공업지대 영등포의 안전을위하야 이명예를 보지하라고 일반은자못 긴장한태도를가지고잇다

人口激增에따라
問題되는汚穢物
發展永登浦의頭痛

【永登浦】공업지대영등포는 재작년사월경성부로편입된 이래 그발전상태는 실로 놀나울만하야 편입당시에는 호수불과오천에 인구이만오천여명이든것이 현재에는 약팔할의 증가를보혀 호수일만에 인구사만팔천여명이라는숫자를 나타내고잇는데 이와가티 인구가 조밀해지고시가지가 번영하야 종래와가티 반교외적도시(半郊外的都市)이든것이 일약 근대적도시를 이루게된데 대하야는도회지로서 필요한 제반시설—도로 배수(排水) 미화(美化)등모든준비가 착착진행중이나 오직하절의생상 가장긴요한 오예물(汚穢物)처분에 대한시설이부족하야 각종전염병의유행시절을당하면서 사만부민의 위협이 자못크다 기왕에는 반농(半農)생활을하든부근 주민들이나또는 인천농민들이비료로서 오예물이처치 되여왓섯스나 경작지(耕作地)가 도시로화하야 농부가직공으로 변하는일방 자연오예물처치가 문제되여 위생상각계(各界)의 불의를 맨듭고잇는데 현재 경성부영등포출장소에서 관내십삼정(町)중소위 급취료(汲取料)라는것을 징수하고 오예물을 급취하는곳은 영등포정 일구이구삼구 본동정(本洞町) 도림정(道林町) 당산정 이구의일부분뿐으로 어의 신길정에대하야는 완전히 오예물처분에대한 하등시설이업시 각정회(町會)에 맛기여 불완전하고 비위생적인처분을 하고잇는데대하야 일반시민은 적지안흔 불평을품고 하루밧비 이에대한 적당한시설이 생기기를 요망하고잇다

新築中의 開城府廳舍
八月末頃에 竣工
內部施設도 百年大計

【開城】총공비 십이만이천원이란 거대한금액을 던저서 작년시월부터 경성촌상조(村上組)에락찰되여 거공중에잇는 개성부청사는 오는 팔월하순경에는 준공을 보리라는데 건평(建坪)은 오백사십오평이 나되는 근대적 구성미를 가춘연와(煉瓦)「콩크리트」병용건물로 백년대계의 개성행정사무를 원만히처리하도록 내부의 제반시설을 완전히구비하게되엿다 일층에는 토목과(土木課)서무과(庶務課)재무과(財務課)숙직사무실(宿直事務室)호적창고(戶籍倉庫)숙직실(宿直室)소사실(小使室)주방(厨房)수증기실(水蒸氣室)등이 배정되여잇스며 이층에는 부윤실(府尹室) 회의실(會議室) 소회의실(小會議室) 응접실(應接室) 내무과사무실(內務課事務室) 예비실(豫備室) 전화실(電話室) 회의공실(會議控室)등이 배정되여잇다 그외용인숙직실 운전수대기실등도 각각이뚜렷이별실로건축중이라한다

狂人이 行人을 刺傷

【楊州】철원군월정리(鐵原郡月井里) 김금보(金龍保)(二八)은 정신에 이상이생겨 정처업시 도라다니며 불온행동으로 주경상을 입는자 중 사일낫에도 농사군의쇠시랑을 빼서동행인의 어개를 찔러 중상을 입히엿다는데 일반이 불안을늣기든 중 양주경찰서에서는 어름곳체포하야 감검하고 원적지로조회중이라한다

大金窃盜犯은
同宿人으로判明

부내 종로 육정목구십사번지 광성여관(廣城旅館)에투숙중이든 황해도 안악(安岳)에사는 김성삼(金成三)이라는 손이 금일오전세시경 밧게나갓다 도라오니 어에 방에감치해두고 나갓든현금 일백칠십원을 도적마젓다는사실이잇서 계출을받은 동대문서에서는 곳 계원을 현장에 파송하야 …

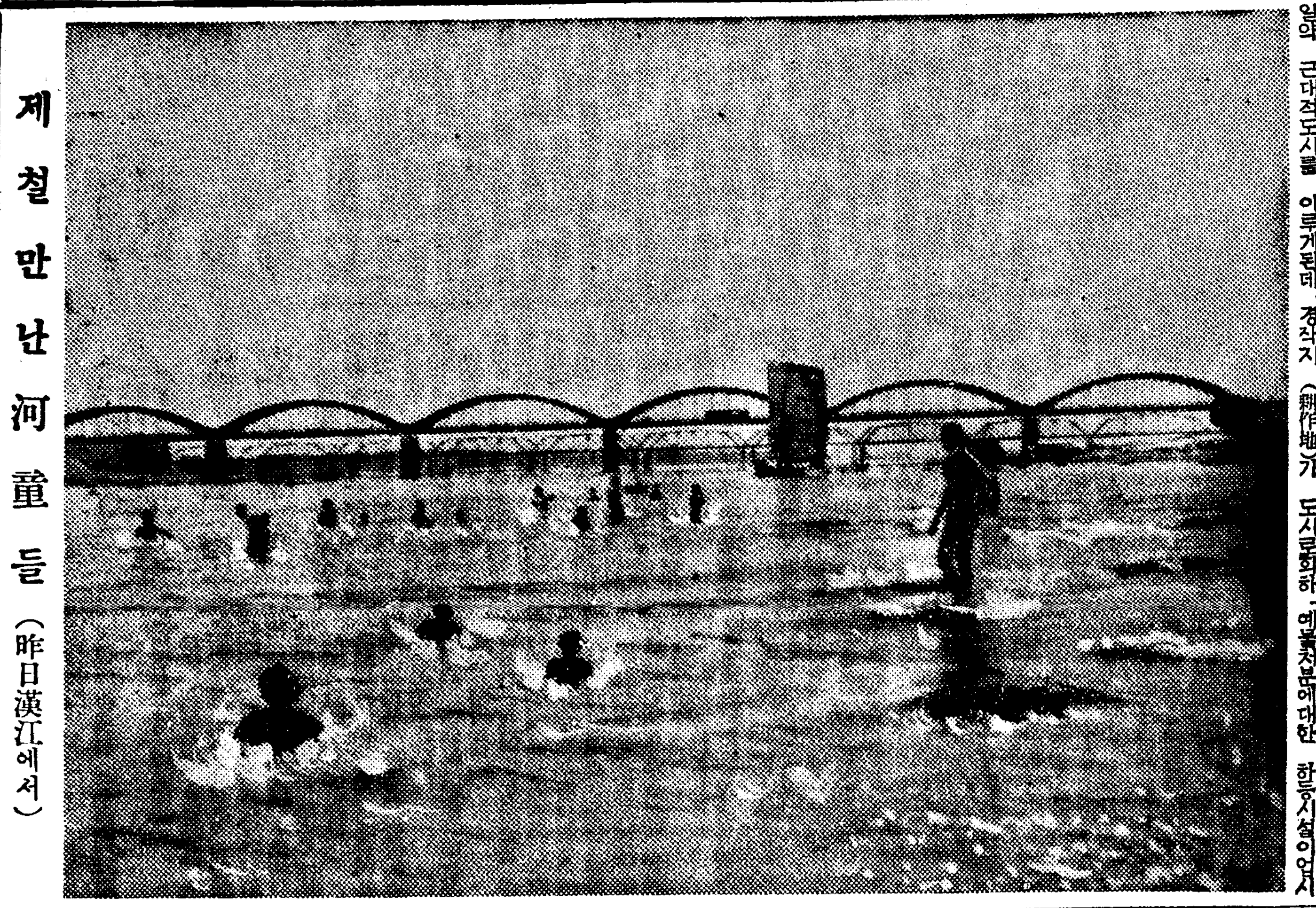

제철만난河童들 (昨日漢江에서)

神出鬼沒한怪盜
龍山署搜査로 無難捕捉

지난삼월경부터 용산서원을괴롭게하든 신출귀몰의 괴도가드디어 체포되엿다 용산서에는삼월경부터 수십건의 도난계가드러왓는데 수법이 대개꼭가트므로 동일한범인의 범행으로인정하고 극비밀히엄탐중하고잇든중 근일 신당정(新堂町)부근을 수상한자가 배회하고잇다는 소문을탐지한 동서원이 사일오전여섯시경에 신당정일대를 경계하고잇슬지음 수상한 자가지나감으로 본서로인치하고 취조한결과 전기 괴도임이 판명되엿다 이자는 주소가 일정치안흔 방기환(方起煥)(二〇)으로 삼월경부터 시내를 배회하면서음식점 「카페—」전문으로 다니면서 밤늣게 영업을하고 늦잠자는틈을 타서 뒷문으로 드러가서 식기 기구등을 팔십여건이나 훔첫다는데 그피해액이 오륙백원에달한다고한다

地方論壇
松島漁業組合과 漁業者에게告함

인천부송도(松島)에는 지금으로부터삼년전에 송도부근어촌의 어익을 도모하기위하야 인천어업조합출장소를 이곳에설치하얏던바 이제것아무활동도업서 어업자는 다만자유로 아무통제도 밧지안코 생업에 종사하얏던바 조합원은 금년에이르러서야 새로히활동을 하기시작하얏다는데 이를인하야 조합과일반어업자간에는 다소분규가업지아니한모양이다

이제 기자의 실지조사에 의하면 대부분 어업자의 불만은 조합이해치못하는점과 조합의 무책임에업지아니한가생각되엿다

이제 그쌍방의주장을드러보건데 어업자측에서는 종래조합이 활동치안흘때는 누구나 구를 하고 패류(貝類)를 잡아와고 또각각먹을것은 먹고까서 팔것은팔고하얏는데 이제조합이활동을 개시하고보즉 아무나잡으려가지못하고 심지어잡은것도 도로쏘다 바다에노케되며 판매는 자유에맛기지안코 모두조합에갓다가 입찰을시켜 껍질째파라버리게되니 이때까지 젊은이는 나가잡아오고 노유는집에안저 그것을까서 전가족이모두직업을갓게되고 따라서 까서파느니만치 수입이만헛섯는데이제는 노유는 직업을일케되고껍질째파는고로 수입이 적어젓다 다만이롭게된것은 어업조합의 세금징수가 놉흔것과 그편리한것이며 또하가지는중간상인의 이익뿐이다

이에뚜렷히일반으로써의 더욱불만을 느끼는것은 중간 상인이 조개를까는데당하야 그동리사람을 쓰지안는것이하며 (이상모유렴담)

(一)누구나 잡지못하게 하는것은 송도부근어업자 사십여호의 생명을 영구히 살리자는것이다 전문업자외에 아무나와서 잡게하면어업자는 그날그날의생활에 위협을밧는다

(二)잡은것을도로노라는것은어업에의하야 너무적은것은이후에 더길러잡기로하는것이다 따라서 너무적은것을 잡지안는것이조켓다

(三)도잡는데에 제한을하얏다 그것은칠월일일부터 오십일간으로 패류의번식기인까닭이다

(四)판매에대하야서는 종래는 어업자들이 중간상인에게 겨울동안에 분에넘치는 채금을하야가지고 그것을 여름내조개로 잡어대것이다 그러나이중간상인은 조개로자기마음대로의 시가를 정하야빗을어더 쪼리를보고 잇서다심지어 여름에는 써온것을채워준다는자세를부리기까지하는수가만헛다

(五)이것으로보아 조합에서는 응조합 연합회에서 처리자금을 융통하야 겨울에당하야 적당케하야주고 도대부에 당하야도 어업자의 노동에 여하를 고려하야 가지고 적당히 취치한것이다 아마이제불만은 저기내들이 도로까지로 못하겟다 쓰는까닭으로 불평이잇는가보다 그러고 판매에는 어제까지조합이 알선하야 경성이나 인천에 모아파라서 여돈놀각자에 분배하엿든바 그성적이 양호하고 이익이 만헛다 어런일을 하자니결국 경비가더들므로 종래는 큰어업자에만 어몰던세금을 영세한 업자도 그정도에따라 부과하게되는것이다 그러하야도 공동판매를 하는것이 중간상인의뜻보다 훨신이익이잇섯다

(六)그러나 이지음에 와서는 이것을 다시고치 그곳어업자나 누구나 다 중간상인의희기를 허락하고 잡아온 조개를 조합에 모아노코 낙찰을시켜 파 선결으로해야 각자에게배당하는것이다 그런데 요사이에 업자가불만을가진한가지가잇다 그것은 요전에 낙찰을할때 본토사람은 한말에대하야 십오전을 하엿고 래천사람은 삼십전을 하엿기에 상전전이에 파랏더니 중간상인이 …

… 합것이가!

(松川生)

飲食店도總休業
七月七日事變記念日에

오는 칠일사변일주년기념일을 당하야 경성음식점조합(京城飲食店組合)에서는 이날 하로를 일제휴업하야 황군에게 위문의뜻을 표하기로 결정하고 각조합원에게 통지하얏는데 이날은 「포스타—」와 「빠—」는 물론 가두의 음식점 권번 료리집 「카페—」등이 모다 휴업(休業)하야 사변일주년기념일을 엄숙히 지키어 뜻기뿌게 보내게되엿다

仁川에赤痢發生

【仁川】전염병발생기를마지하여 인천경찰서 위생계에서는그예방에만전을기하고잇슴에도불구하고 인천부중정(仲町)사정목 서인필(徐仁弼)의 … 적리(赤痢)에걸려서 방금부내 경정(京町)덕생원(德生院)에서 치료를밧고 잇다는데 일반가정에서는 성하에음식물과 음료 빙과등에 만흔주의를 하여주기를바란다고 인천경찰서위생계서 각과출소에 통첩하는일방 예방약을 각정회에 배부시키고잇다

貯蓄强調週間에
慰問袋를獻納

【楊州】양주군의정부리(楊州郡議政府里) 김근영(金根榮)씨는 지난저금보국강조주간(貯金報國週間)에 … 위문대를 양주서(楊州署)에 보내와 황군에게 전달하야달라고 왓슴으로 계원은감격하야 곳수속을하기로하얏다

カメラと材料

岩瀨寫眞機店 京城本町一丁目 電話本局五五七・五五七番

性器强大藥

陰○短小와性慾의敗退는男子의痛恨事

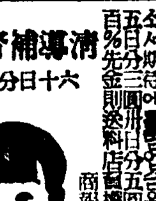

清導補腎丸 六十日分十圓

早漏防止

太星莊藥房 振替京城一八九〇四番

림질 쇠약 남녀

淋疾? 氣質과水氣나陽氣不足과부인의냉병과자궁에

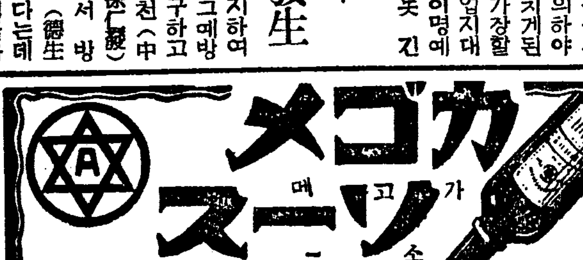

カゴメソース 가고메소-스

最上의品質・最大의賣行

カゴメケチャップ本舖

三個月間卒業通信教授의便도有함

時計士成養

京城府敦義町四二 京城時計修理院

淸血排毒强精特効藥

海草精

適應症

ホルモン醫化學研究所

頭腦의疲勞恢復

ノーシン

英・數 國・漢 地・歷……의工夫에!

試驗前의重大한工夫도、심한더위때문에一層머리가、疲勞하기쉽고、맘대로工夫가、進涉되지안습니다。

無理하게모라여면머리가무겁고、흐릿하고、아프기까지해서나오는건하품뿐이라고할境遇에는이저서는안될ノーシン입니다。

ノーシン의優秀한點은……

다만頭痛을速히엇게할뿐아니라、同時에頭腦의疲勞를恢復시켜서腦髓를하며……

【錠劑と粉末】 三十錢・五十錢 一圓・二圓

主效 頭腦疲勞・精神疲勞 頭重・頭痛・逆上 眩暈・船醉・車醉

荒川長太郎合名會社

003404

長篇小說

薄命 (41)

韓龍雲 作 鄭玄雄 畵

誘惑 【四十一】

어쨋던지나뒤에 순영이옷은 일음이 다되엇다 순영이가 목욕하고 머리빗고 새옷을 입은것은 옥이는 웃치마시여엇다 순영이는 옷을 다입도록 웃는입을 다물지 못하얏다 순영이는 그런옷을 입어보지 못한것은 물론이고 변변한 입은것을 구경조차못하얏던것이다 벌문의가 도렷도렷한 적삼 몸분의가 끼어끼어 하는 치마 몸의는 업스나마 먹문의 잇는것보다 더조하 뵈이는 열분 자주빛 단속것 하얀 옥양목 버선 그러케차린 순영이는 얼른 거울을보고 싶푸면서도 어쩐지 거울보기를 주저하얏다 그리하다가 웃는입을 다물고 얼골비슬 고치라고 하면서 조용히 거울을보앗다 자기도 아라보기 어려울만치 딴사람이된것 가텃다 분홍적삼에 비처서 볼그래하게된 두볼을 보는때에는 흥분된 마음이 가볍게 떨렷만치 겨젓다

『옷에 꽃폇는구나 그옷을입으니깐 딴사람 갓구나』

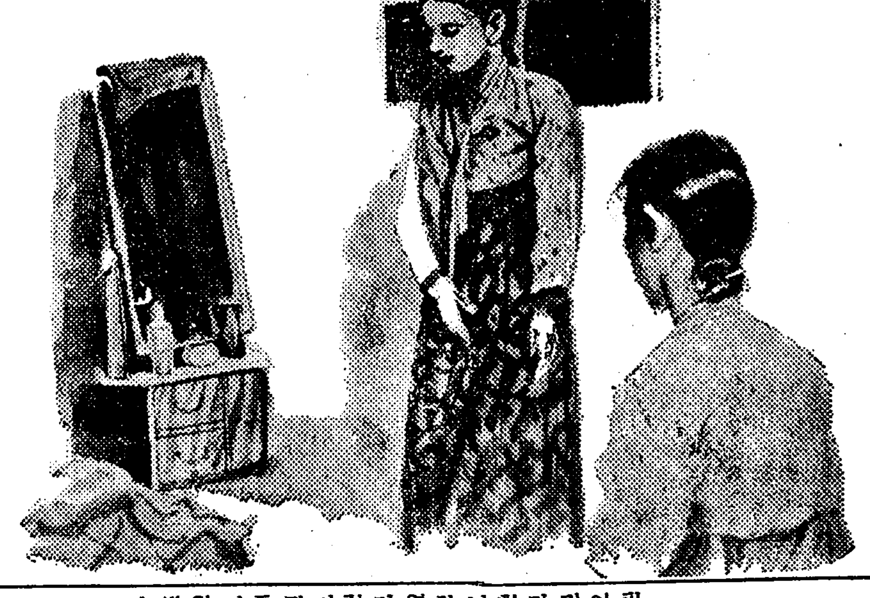

하는 송씨는 입을 버리고웃는다

『딴사람 갓구말구요 어쩌면 저러케 이뿔까 애구 어쩌면?』

하는 옥이는 웃지도 안코 고개를 기우린채 순영의 얼굴을 드려다본다

『아참 이쁘다 어디 이리좀 오너라 보자 옷태가 아주 자르르 흐른다』

송씨는 순영이를 아프로 오라고 손짓으로 가리친다 순영이는 압섭을 다시 여미고 발등을 나려다 보면서 초례청에 드러가는 신부처럼 거러와서 정면으로 서면서 웃음을 참는다

『아참 이쁘다 옷감이 갈도 조치마는 빗깔이 조타 그러기에 아무리 일색이라도 옷을 잘못 입으면 반색이 되는것이야 그러기에 사람은 옷이 날개거던 아무리 잘낫기로 옷을 거지가티 입고 다니면 누가 아라주나 그러고 바누질도 얌전히 하얏다 석새베에 열새 바누질 이라고 옷감이 아무리 조하도 바누질을 잘못해노면 모양이 안나는것이야 그러기에 매사가 구격이 마저야 하는 것이야 아무러던 그만하면 누가 인물 나뻐다고는 못하겟다 그러나 인제 속을 잘차리야지 사람이 외양만 번주그러하고 속이 개차반이면 어따 쓰니 청보에 개똥 싼게지 어르는 대로 말도 잘듯고 공부도잘하고 해야지 그러면 점점더 조흔 옷을 해주지 어떳냐

까 아무런 그만하면 어디를 가도 빠지지는 안캣다 발들 시도 아주 외씨갓구나 여자는 수족이 잘생겨야 하는것이다 아무리 얼굴이 어쁘두 수족이 망하게 생기면 못쓰는것이야 천격스럽고 팔자가 드세고 여잔수록 수족이려고 이뻐야 한다』

송씨는 되는대로 칭찬도하고 흉계비슷한 말도 하더니 다시

『그런데 발이 안아푸냐?』

하고 조금 우스면서 순영이를 처다본다

『조금 째이기는 해도 아푸지는 안해요』

발이 죄여서 아픈것을 참고 잇는 순영이는 아푸다고 대답하기가 부끄러웟다 아푸지 안타고 말을하면서 발가락을 펌자거려보니 더욱 아픈것 가텃다

『순영이가 그러케 꿈게입구 섯스니까 초례청에 드러가는새 시 갓구나 어디 나는 신랑이라구 초례좀 지내보까』

하는 옥이는 순영이 아페 가서 두손을 마주잡고 선다

『애는』

하는 순영이는 부끄러하는 얼골에 우슴을 띄엇다

『이런 미친년 하필이면 말을 탱이야 내가 무슨 서방이나 어떼야 저러 틈나거던 보기란』

하는 송씨는 손바닥을 때린다

『시방을 다 떼리네』

하며 도라서는 옥이는 안보는체 하면서 거울을 보앗다 화실히 자기보다 이뿐것 가텃다

『어쩌면 순영이는 정말 미인이야 정하 절색이야』

옥이는 시기심이 낫는지 상기가 되는듯 하면서 얼굴에 푸른 기운이 돈다

『순영이 안저라 정말 새색시 처럼 섯지말구』

송씨의 말끄테 상긋웃는 순영이는 옷이 구기까바서 조심스럽게 안는다 순영이는 자기의 몸은 안더라도 옷은 석체로 잇섯스면 조흘듯 하얏다 송씨는 무슨말을 하랴는지 지침을 도사린다

오디라 JODK

衛生講演 (六日前一一·一五分)

여름과귀衛生

醫學博士 姜日永

귀는 우리의五官중에 가장중요한것이며 그위치가 다른것보다도 제일 뇌에 가까히잇는 관계로더욱 여러가지로 주의치 안흐면안되는것입니다 그럼으로 귀의위생이라는 항상게을이할수 가업는것입니다마는 더구나여름철에는 귀의위생 이필요한시절입니다 그것은여름에는 해수욕을 하는니 『풀』에가는니하야 헤엄치는시절이며 그외에도 물과 가까히하는시절이됨니다 그래서 잘못하야 귀에더러운물이 들어가면는 생각지안는 귀병이생기게 됩니다 그래서중이염(中耳炎)가튼병이생기여서 그치료를잘 못하면는 생명에까지 위태하게되는것입니다 귀병의예방, 만약귀병이 생긴경우에는 어떠한처리를하여야될지를 말씀하겟습니다

雅樂 (六日午後八時半)

李王職雅樂部에서中繼

(一) 醉太平之曲(合奏) 이것은 최근에지은 곡목이나 지금으로부터 육십년전에이조고종(李朝高宗)때에지은것이다 그러나 이것은 창작은아니요고려조(高麗朝)로부터전승하야온표정만방지곡(表正萬方之曲)을 개작(改作)한것이니 궁중에서 연예때와구도에 반주하는악이다

(二) 壽齊天之曲(合樂) 이곡은 지금으로부터 사백팔십년전 이조세조(世祖)때에 창작한곡이니 이곡역시 궁중연예와마도에반주하는곡이다

어린이時間 (六日 午後六時三〇分)

口話 황금새 朝鮮幼稚園 李順伊

옛날 어느나라에 왕자세분이 계섯습니다 그중 세재왕자님은 지혜도만코 용맹도하야 아버지 임금님도 제일 귀여워하섯습니다 그런데 그임금님이계신 대궐안뜰에는 금사과가 열리는사과나무가 하나잇섯습니다 임금님은 대단히 그나무를 소중히하시고 날마다날마다 보시는것으로 큰낙을 삼으섯습니다 그런데 하로는 임금님이 보시니까 사과가한개 업서젓습니다. 깜작놀내신 임금님은 곳 금사과를 엇더한놈이 따가는지를 알아보라고 하섯습니다 세재왕자는 하로밤 직히고잇스랴니까 난데업는 황금새가 날러와서 그 금사과를 따 먹는것이엇습니다 왕자님은 곳 뒤를 따러갓습니다 다 엇더케 되엿슬까요

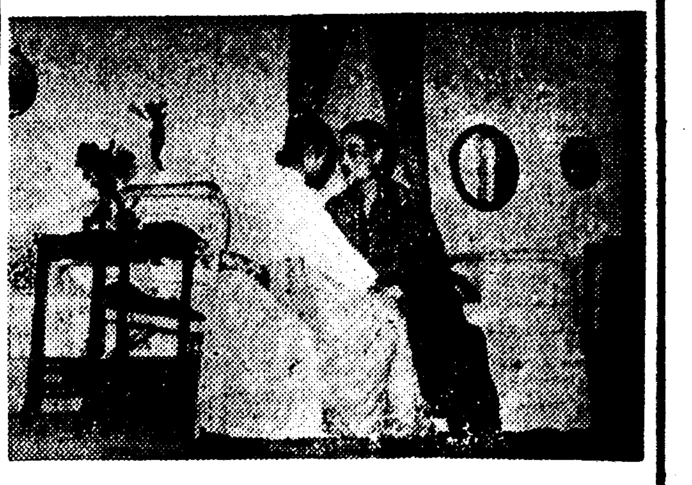

『椿姬』 ……에서上演한 『마-듀』原作 ……의

『椿姬』는 目下人氣를가지고 三日間의興行을마치엇다

寫眞은 第二幕中 (右)는 主演의『安明心』와

(左)는 車紅女의『金明心』

『講演』(六日午後七·〇〇)

自然의驚異 城南中學 李軒求

사람의지혜는 나날이발달되여 과학의『메스』는 자연계의비밀을한꺼풀두꺼풀해부하야 나가고 잇지마는 위대한대자연의 현묘(玄妙)한세계는 여전히사람들의 경이가아님이업습니다 그럼으로 불리자도 지금의몸이 생겨나고 잇는 우주(宇宙)와가튼 몸둥이 주게 七十七八전계나 잇슴을 천문학은 발견하고잇다하니 실로 대우주전체의 크기는 너무도 엄청나서 헤아릴수업는것이며 적은것으로 발견한다면는 우리 손등위에서도 만여마리가살수잇는 극히작은 미생물(微生物)도 잇습니다 어떠한우주의신비를자 저보며는 무엇하나경이아님이업습니다

野談 (六日後八·五〇)

孝反爲害 庚秋崗

효도가 도리어 괴로움이된다는 이야기입니다 최청지는 옥심이 벌엇지마는 기운은 젊은이보다 낫습니다 그래서아들을 다리고 사냥을하는데 할아가마솔에서 최회자서보앗니다 그런데 아들은 부자의가집으로 양자를 가게되여서 아조효자로 봉양하게 되니 아버지가 불상한것이 아님니다 그래서 하루는모서다노코서 음식대접에 편히안즈시게하고하루 세끼음식해진미로 봉양을합니다 그런데웬일인지 아버지는 몸시몸이무거워지시고 괴로워지되여나중에는 병환까지나섯습니다 이이야기를드른 영은 곳모서가용니다 아버지는다시 그로부터활섬놀지고 일을햇습니다 잘순것이쏙쏙내리고 다시기운이낫습니다 아버지는효재아들을 보고서 『애야 네마음도알겟다마는 어에비는 상전을 못처못저지고서편장꺼게 먹는것이 해서낫다고』 하엿습니다

"빗나는肉體美"

―이作品은 獨逸伯林올림픽前奏曲으로『레니-리-펜슈탈』女史가總指揮한 스포-츠映畵로 二千年前엣殿堂과 肉體美를 象徵한 古代希臘의 그늘에서 聖火를 들고나오는 가장健全한映畵다 六日부터 『國民의祭典』의續映과함께 市內 明治座에서上映

"보비-의凱歌"

R·K·O映畵로 少年歌手로 人氣고픈『보비-·브린』의第二回主演作品이다 이야기는 米國南北戰爭이끗날當時를 題材로한것이다 토아네트라는 黑人老婆의집에 밀리프(보비-扮)라는 九歲의노래잘부르는 少年이잇섯다 그런데 조세프教師는 이『밀리프』가 紐育에 祖母가잇는것을 알어냇스나 토아네트는 頑强히事實을 否認한다 그러나 어떤事實을自白하자 『밀리프』는 『아베·마리아』를 讚美曲으로 哀訴한다 그후 밀리프는 여러가지事件을 격거가지고 드디어 祖母와로와네트와함께 南部의 故鄕으로떠나간다 떠나가는 一行을보내는 동리사람의 合唱과 少年의입에서흘너나오는 그리운멜로디-로 全篇은 完結된다 日活作品『結婚의莊文』과함께五日부터 黃金座에서 上映

運動競技

朝鮮體育會를回顧함 ②

【朝鮮體育會小史(1)에續함】 以上과가튼趣旨로 呱呱의聲을 올린 朝鮮體育會에서는 그첫事業으로 大正九年十一月에 全朝鮮野球大會를 開催한것을비롯하야 그翌年인 大正十年에 蹴球庭球 野球等의諸大會를 開催하야 스포-츠熱을 鼓吹시키며全般的으로 運動奬勵에 努力하엿다 그後大正十三年에이르러 비로소 第一回陸上競技大會를 開催하야 오늘에는 世界的水準을어 備하야 當時에는 비록微微하엿스나 오늘에 世界마라손制覇의 榮譽를엇기에 이른것이다 그後로 朝鮮固有의『씨름』을 規律잇고 合理化한運動競技로 改良하고 새로운規則을 同會의所屬團體인 朝鮮씨름協會에서 制定하야 昭和四年九月부터 一般과中等部로나노아 全朝鮮씨름大會를열어 오늘의隆盛을보게되엿스니 이다 籠球는 大正十四年에 同會主催로 全朝鮮中等 專門選手權大會를 開催하야 이도한年中行事로 繼續擧行하여왓스며 東洋에잇서 獨步的進境을 보이고잇는 力道(重量擧)는 昭和二年에 中央體育研究所의 提唱으로 全朝鮮力技大會를 열은 것으로 力技에對한 一般의認識이 기퍼저서 오늘에는 世界的水準에 육박하는 成績을보이고잇다 그러고 一般民衆에게 尙武的精神을 普及시키고저 昭和八年에 柔道와劍道大會를 開催하야 만흔 成果를 거두엇다 以外에도 氷上競技, 水上競技, 홈·마라손等 大會를 開催하엿고 最近에 이르러서는 名稱을 全朝鮮綜合競技大會라하야 每年十月末부터 十一月初旬에亘하야 朝鮮神宮競技大會의 競技大會를열어서 各部門의 競技大會를열어 小規模이나마 『올림픽』을 彷彿케한바잇섯다 이리하야 半島體育界의 씩씩한發展은 朝鮮體育會와 더부러 成長하여왓스며 以來로 오늘에 이르기까지 同會의 꾸준한活動으로 歷史기프고 光輝잇는 朝鮮體育界의 最近史를 形成한 不滅의功績은 永遠토록 記念하지 안허서는 안될것이다 이러케 貴重한 半島體育史를 創造한 朝鮮體育會는 昭和十三年七月四日로서 스포-츠界의 總體的團體인 朝鮮體育協會에 合流하게되여 이로써 朝鮮體育會獨自의存在는 멀리사라저가게되엿다 【高鳳梧記】

北支에서籠球來京

天津의 中日中學校籠球팀이 中休暇를 利用하야 朝鮮에 來征케되여 京城의中學팀과 交歡試合을 行하게되엿는데 主將 張鍾昌君이하 選手 (七)이 來二十日頃에 入京하야 具體的으로 交涉을하리이라는바 同팀中에는 范新政府京城總領事의 令息 范道菁(七) 范道華(五) 兩君도 끼여잇서 事變下最初의 日支交歡스포-츠로서 興味를이끌고잇다 한다

運動界人事·集會

◆崔龍德君(明大拳鬪選手·全日本라이트級覇者) 五日入京、人事次本社來訪

日本氷上競技十傑

②大日本스케-트聯盟發表―

◇女子五百米

(世)四六秒四 니-르센(諾)

(日)五二秒五 讚三七子(奉天)

1、江島八重子(奉天)△五一秒八

2、織手마기고(撫順)△五二秒四

3、村山菊子(奉天)五三秒八

4、中川기요子(苫女)五三秒八

5、汾陽泰子(奉天)五四秒二

◇千米

(世)一分三八秒八 니-르센(諾)

(日)一分五六秒 木谷妙子(滿洲)

1、江島八重子(奉天)一分五〇秒六

2、中川기요子(苫女)一分五〇秒四

3、今村俊子(奉天)一分五一秒五

4、汾陽泰子(奉天)一分五二秒九

5、織手마기子(撫順)一分五三秒五

◇千五百米

(世)二分三八秒一 니-르센(諾)

(日)二分五〇秒 江島八重子(滿洲)

1、江島八重子(奉天)△二分四五秒五

2、汾陽泰子(奉天)二分五一秒四

3、今村俊子(奉天)二分五三秒

4、織手마기子(撫順)二分五六秒三

5、村山菊子(奉天)二分五七秒九

◇三千米

(世)五分二九秒六 니-르센(諾)

(日)六分 江島八重子(奉天)

1、江島八重子(奉天)△五分五八秒一

2、汾陽泰子(奉天)六分〇一秒五

3、中川기요子(北海)六分〇九秒六

4、今村俊子(奉天)六分一一秒五

5、木谷妙子(奉天)六分一七秒七

◇五千米

(世)九分二八秒三 니-르센(諾)

(日)一〇分廿秒三 木谷妙子(奉天)

1、汾陽泰子(奉天)△一〇分一四秒九

2、江島八重子(奉天)△一〇分一九秒三

3、木谷妙子(奉天)一〇分四四秒三

4、今村俊子(奉天)一〇分四八秒二

5、中川기요子(苫女)一〇分三〇秒二

放送 JODK 경성방송국

六日 (水曜)

◇午前六時 (東) 라디오體操(第一放送에依함)
◇同一〇時三〇分 氣象通報 料理製法『雜菜』 日用品市勢
◇同一一時一五分 衛生講演『여름과귀衛生』 醫學博士 姜日永
◇正午 (東)時報 洞簫獨奏와民謠(레코-드)
◇午後〇時三〇分 뉴-스
◇同四時 뉴-스 職業紹介
◇同六時三〇分 童話『황금새』 李順伊
◇同六時五五分 어린이新聞
◇同七時 講演『支那事變一週年』
◇同七時三〇分 뉴-스 銃後美談『當하야』 陸軍兵步大佐 李大永
◇同八時 天氣豫報 講演『自然의驚異』 城南中學 李軒求
◇同八時三〇分 雅樂―李王職雅樂部로부터中繼 一、醉太平之曲(合奏) 二、靈延長之曲(合樂) 指揮雅樂師長 咸和鎭 李王職雅樂部員
◇同八時五〇分 野談『孝反爲害』 庚秋崗
◇同九時一〇分 西道歌謠(京城) 一、開城八景 二、긴도라지 三、新雜歌謠 四、군밤打鈴 五、靑天江水 朴錦順 李正心 閔亨植
◇同九時一〇分 西道歌謠(平壤) 一、山念佛 二、도라지打鈴 三、寧邊歌 四、開城雜歌謠 朴英淳 金錦心
◇同九時三〇分 (東)時報 뉴-스 뉴-스解說 氣象通報 明日曆 翌日順序
◇同九時五五分 地方으로보내는 뉴-스
◇同一〇時一〇分 初步國語講座(二九)

第一放送

◇午前六時三〇分 支那語講座(二七) 宋今璇
◇正午 (東)新日本音樂
◇午後六時 (名)이야기
◇同六時二五分 (城)講演
◇同七時三〇分 (東)講演―日比谷公會堂에서
◇同八時三〇分 (東)長唄
◇同八時五〇分 (東)立體物語

七日 (木曜)

◇午前六時 (東) 라디오體操(第一放送에依함) ―支那事變一周年記念日―
◇同八時 國威宣揚皇軍武運長久祈願祭實況 ―朝鮮神宮으로부터中繼―
◇同一〇時 國民精神總動員京城聯盟 國民精神總動員朝鮮聯盟發會式實況 ―京城運動場으로부터中繼―
◇同一〇時三〇分 氣象通報
◇同一一時 支那事變一周年戰歿將兵慰靈祭實況(國語)(京城)―京城府民館으로부터中繼―
講演(平壤)『支那事變一周年을當하야』 陸軍步兵少佐 白 鎭
◇正午 (東)時報 (東)歌謠曲 ○東京―株式本日休止
◇午後〇時三〇分 뉴-스
◇同一時三〇分 內鮮佛敎各宗聯合 支那事變一周年戰歿將士追悼法要實況 ―京城若草町本派本願寺朝鮮別院本堂으로부터中繼―
◇同四時 뉴-스 職業紹介 講話 本派本願寺朝鮮開敎監督
◇同六時三〇分 이야기『北支事變에서支那事變으로』 丁洪敎
◇同六時五五分 어린이新聞
◇同七時 講演 朴榮喆
◇同七時三〇分 뉴-스 銃後美談 天氣豫報
◇同八時 講演(國語) 一、支那事變一周年을當하야 陸軍大臣 板垣征四郞 二、支那事變一周年을마즈며 海軍大臣 米內光政 三、事變一周年을當하야全國民에게訴함 總理大臣公爵 近衛文麿
◇同八時三〇分 支那事變一周年 座談會(가나다順) 金大羽 韓河 崔川 尹 時報
◇同九時三〇分 (東)時報 뉴-스 뉴-스解說
◇同九時五五分 地方으로보내는 뉴-스
◇同一〇時一〇分 初步國語講座(一大) 李完應

第一放送

◇午後六時 (城)講演
◇同七時三〇分 (東)講演

八日 (金曜)

◇午前六時 (東) 라디오體操 (第一放送에依함)
◇同一〇時三〇分 氣象通報 料理製法 日用品市勢
◇同一一時一五分 婦人時間『作品에나타난女性群像』 朝鮮日報 咸大勳
◇正午 (東)時報 新民謠(레코-드)
◇午後〇時三〇分 뉴-스
◇同一時 傷痍將兵慰問午後(國語)―龍山陸軍病院으로부터中繼― 一、人事…東小門小學校四年生 李春男 二、唱歌와遊戲…京城幼稚園園兒 三、時吟…高橋武(陸軍小學校四年生) 孝子記念舞付…木村秋水 四、物眞似…金永昌 五、新民謠…鄭明月 六、端唄 七、歌謠曲…李玉蘭 八、管絃樂·DK管絃團
◇同四時 뉴-스 職業紹介
◇同四時三〇分 野球試合實況(國語)―京城球場으로부터中繼― 『第十二回都市對抗野球朝鮮第二豫選』―
◇同六時三〇分 兒童劇『줄거운遠足』 作 指揮 金相德 두루미會
◇同六時五五分 어린이新聞
◇同七時 趣味講演『擊劍이야기』 申鉉均
◇同七時三〇分 뉴-스 銃後美談 天氣豫報
◇同八時三十分 一、새打鈴 二、六字백이 三、興打鈴 四、개고리打鈴 金 玉
◇同九時 經濟解說 東亞日報 高永煥
◇同九時二十分 라디오常識『라되오가어케들리나』
◇同九時三〇分 (東)時報 뉴-스 뉴-스解說 氣象通報 明日曆 翌日順序
◇同九時五五分 地方으로보내는 뉴-스
◇同一〇時一〇分 初步國語講座(三〇)

第一放送

◇午前六時三〇分 支那語講座(二八) 宋今璇
◇正午 (釜)琵琶
◇午後二時 라디오學藝大會
◇同六時 라디오見學(哈爾賓)
◇同六時二五分 (城)講演
◇同六時二五分 (東)同
◇同七時三〇分 (城)라디오常識
◇同七時四〇分 (自上海)
◇同八時 (東)獨唱과管絃樂
◇同八時三〇分 (東)浪曲
◇同八時四〇分 (東)漫談
◇同九時 (東)時事解說

本社獨占 國手爭覇譜 =(6)=

白 權秉郁
黑 丁奎春
(四目半込出)

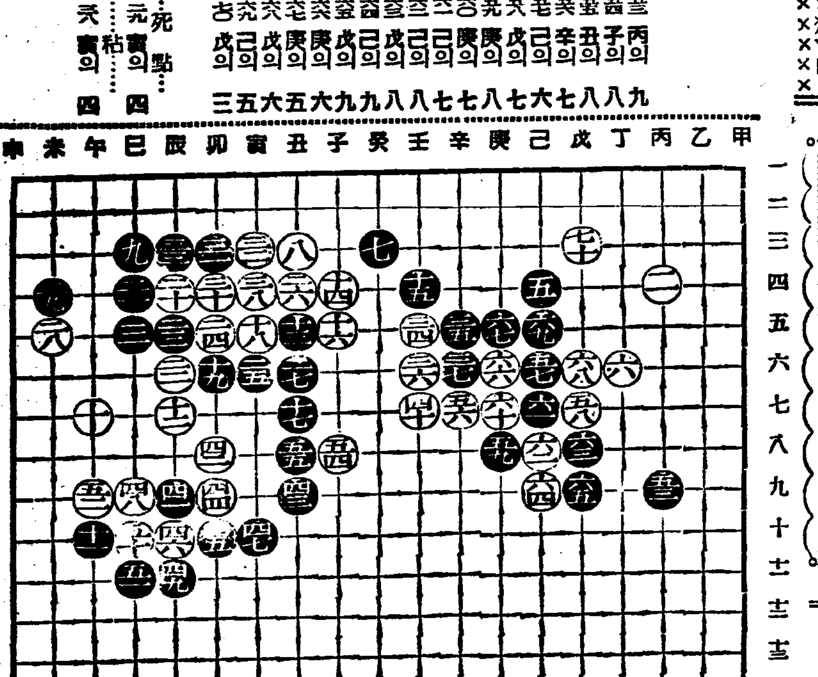

●元의 四 …死點
◯天의 四 …粘

中央에進出한黑陣 白軍不避의苦戰

三玄子

黑五三 丙의九는 먼저 辛의七에두어 白壬의八、黑辛의八、白壬의九의 酬應을 마친 뒤에 丁의八에두면 白丙의八 黑丙의九、白丙의七 黑丁의九가되야 上邊中央의 黑勢이包圍될 念慮가업을 뿐만아니라 그氣勢가 右邊中央에까지 進亘하게된 關係로 白은 右邊上隅에 作戶할機會를 어들수 업게된다 어찌그리냐 하면白이 만일右邊上隅에 作戶하기爲하야 戊의三에 둘것가트면 黑己의三、白戊의二가되면 先手는 黑에게 讓渡치아니할수없는데 現在의局勢에잇서서 그만한作戶의利를爲하야 先手를 일허바릴수없스므로써 어다 그리고 그와가티 두면 上邊中央으로부터 中央에 進出한 黑陣大馬는 노상 未生馬로서 完生한 左右의黑軍과 應接하게되므로 白의進退가不利할것은 말할必要도업다 또 白五四 子의八은 먼저 辛의七에두어 白으로 하야금 己의六으로 應手하게한 후에 丑의八에까워 黑寅의八、白子의八、黑寅의九의 酬應을行하면 黑이 相當히 利用하면 白은 作戶關係에有利케되야 넉넉히 未生의城에서 버서날수잇다 그리고 黑이 만일 白丑의八을 子의八로 떨허놀 울것가트면 別關와가티 白一 丑의八、白三 寅의八、黑四 子의七、白五 子의九、黑六 癸의九、白七 子의一〇、黑八 癸의八이되야 黑軍어 兩斷되고 그우에 白이 先手까지 保障하게되니 白勢가 될칠것은생각할수잇다 黑五五 丑의八、白五六 辛의七、黑五七 己의六、白五八 戊의七等은 모다 常例의 酬應이어니와 黑五九 庚의九는 白陣을兩斷할으로써 威嚇한 조흔打點이다 白六〇 庚의七、黑六一 己의七 白六二 己의八 黑六三 戊의八 白六四 己의九 黑六五 戊의九 白六六 庚의六 黑六七 庚의五 白六八 戊의六 黑六九 己의五等의通常酬應을 거처서白七〇이 庚의九에 두어 庚의八의 黑一點을 물리지안코 戊의三에두어 實利를 取하면서 그左面의黑軍을 壓迫한것은 이黑軍도 아직未生이니 中央의 白軍이 包圍되면 이黑軍과 相戰할心算이지마는 黑軍은 生道가업지아니하니 白軍이 不利할것은 말할必要도업다

(參考圖)

夏節의榮養에는 비타민劑를

여름에는 暑熱때문에 胃腸機能이 弱해지고消化力、吸收力이다 減退해서 食物의攝取量은 少量이되고內容도 淡白한것을 要求하는故로비타민은 極度로缺乏해지고 그로말미아믄 榮養不足이 夏瘦의最大原因이된다

一方海邊 또는 山岳等의愉快한 生活은 흔히 運動過餘가되기쉬기때문에 多量가로리를 消費하는일이되는 一例가、水泳、登山等의後에甘味를 身體가要求하는 일로보아서도 明白하다 避暑地에서도라온뒤에 發病햇다는 이야기는 往往잇는바인데、이것도大體는運動過剩의 榮養素濫費가 主因이다

又夏期의榮養不足은 新陳의代謝와더부러 體溫의活動에 甚大한 影響을끼치기때문에 初秋에 도리어 結核等이 發病하는것은 그것이重大한原因이고、또同時期에잇서서 傳染病의誘因은 榮養不足에 基因하는 體內의抵抗力缺乏이 原因의하나를이루고잇다

故로 夏期는 榮養補給에 努力할것이며 그에는 비타민劑가가장簡單하고 效果가큰데、肝油劑中ミツワ肝油ドロップス가 夏期의衰弱한消化機能에 適合한唯一한 製品이다

三伏의丑日에 ミツワ肝油ドロップス

從來日本에서는 三伏의丑日에 뱀장어를먹는 風習이잇는데、그것은 健康上合理的인것으로 一律로 迷信이라고 웃고마를수가업는것이다 그것은 더위를 어기지못한 消化機能이 淡白한것만을 必然的으로 要求하는故로 體內의비타민A、D가缺乏한다 그래서 비타민A、D를 包含한뱀장어를먹어 榮養을補充한일이되는데現代에는 뱀장어보다 數百倍의비타민A、D를包含한ミツワ肝油ドロップス를 連日一顆乃至三顆程度로 服用하고잇스면 그것으로만 充分히 夏期에잇서서의榮養의 欠陷이 補充되고 健全한夏期의 健康美를維持할수가잇는것이다

夏節의비타민劑는 固形乳化肝油를

그러찬해도 弱해진 胃腸에다 그비린기름은 아모래도너머가지안는다라고한것은 벌서 예이야기가되엇습니다 웨냐하면 現在의肝油劑中 가장 進化된 ミツワ肝油ドロップス는 固形乳化肝油의 製法에成功해서 그一顆는 겨우 葡萄알만하면서 普通液體肝油의 五락구以上(茶한잔)의 비타민含量을 正確하게 含有하엿습니다 그것은 ミツワ肝油ドロップス가 普通肝油에 比해서 비타민A、D濃度의十倍乃至百倍特의 殊肝油와 複비타민B構、鐵칼슘키나等의 各榮養素를綜合해잇기때문에 永續해서먹을수가잇고 또 그肝油分이牛乳同樣으로 完全緻密하게 乳化해잇기때문에 夏節에아무리弱해진 胃腸이라도 消化吸收가 極히 良好해서一顆一顆의 비타민含量은 嚴密한試驗에依해서 檢定해잇는故로 效果가크고 肝油特有의 비린내도업습니다

實驗 ミツワ肝油ドロップス의一顆를컵에너코、白湯을注入하고、저으면 牛乳同樣의乳液이됩니다(家庭에서簡單하게됩니다)

小兒는一顆、大人은二顆、一日一―三回服用

各小學校採用

一罐五十顆入 一圓二十錢
一罐百廿顆入 二圓五十錢
一罐三百顆入 四圓五十錢
(內地以外는關稅實費加算)

見本及文獻、新聞名記入해서郵券五錢封入請求하면送呈함

ミツワ石鹼本舖 丸見屋商店·藥品部 東京日本橋區兩國

ミツワ肝油ドロップス

日英米佛諸製法特許 河合藥學博士發明

朝光七月號絕版·八月號十五日出來!!

雜誌中에王이오實益과趣味로斷然王座를占하는朝光을읽으라!

八月滌暑號內容은 大飛躍

미리注文하지안흐면또絕版이됩니다 注文은必히先金으로!振替를利用하시오

定價四十錢 振替京城五八七八

京城太平通一丁目 朝鮮日報社出版部發行